

MEMORIA ANUAL ASVAI 2023





CARTA DE LA PRESIDENTA

Es un honor presentar la memoria anual de actividades de la Residencia Nuestra Señora del Carmen correspondiente al año 2023. Ubicada en el centro histórico de Valladolid, nuestra residencia se enorgullece de ofrecer un entorno cálido, acogedor y seguro para nuestros 142 residentes, quienes representan una mezcla vibrante de personalidades y experiencias. Durante el último año, nos hemos dedicado a proporcionar atención integral y apoyo emocional a nuestros residentes, así como a enriquecer sus vidas a través de diversas actividades y programas diseñados para fomentar la felicidad y el bienestar.

ÍNDICE

1. Introducción y Resumen Ejecutivo:

- a. Breve descripción de la Asociación y su misión.
- b. Resumen de las principales mejoras realizadas durante el año.

2. Gestión y Administración:

- a. Detalles sobre la estructura organizativa de la asociación.

3. Servicios y Programas:

- a. Descripción de los servicios ofrecidos en la Residencia

4. Datos sociales del Centro:

- a. Datos sobre residentes atendidos durante el año.
- b. Datos sobre el Centro
- c. Detalles sobre eventos o actividades especiales organizadas para los residentes y familiares.

5. Aspectos económicos:

- a. Cuentas Anuales Comparadas 2023-2022 :
 - o Balance Situación abreviada 2023-2022
 - o Cuenta Resultados abreviada 2023-2022
- b. Presupuesto 2024- 2023

6. Conclusiones y Planes Futuros:

- a. Conclusiones principales del año
- b. Objetivos futuros y planes para el próximo año.

01. Introducción y resumen ejecutivo

Breve descripción de la asociación y su misión

¿Quiénes somos?

La Asociación Vallisoletana de Ayuda a la Ancianidad y a la Infancia (ASVAI) es una entidad sin ánimo de lucro, declarada de utilidad pública y fundada el 20 de marzo de 1907 bajo el nombre Asociación Asilo de Caridad.

¿Qué hacemos?

La actividad principal se centra en la gestión del Centro Asistencial "Residencia Nuestra Señora del Carmen" sito en Valladolid, calle de Chancillería, nº 3, estando destinado al acogimiento de personas mayores con alojamiento permanente, desarrollando nuestros fines gracias a una acción conjunta de profesionales, voluntarios y colaboradores.

Misión

La atención a las necesidades de las personas mayores desde una perspectiva integral de la persona y su entorno, garantizando un alto nivel de satisfacción y apostando por la satisfacción y desarrollo profesional al impulsar el trabajo en equipo como clave de eficacia y calidad, no sólo desde una perspectiva socioasistencial sino también desde su vertiente más humana.



01. Introducción y resumen ejecutivo

Resumen de las principales mejoras realizadas durante el año.

Instalación Sistema SICOM llamada paciente - enfermera zona de Tránsito y Asistidos

Adquisición mobiliario zona entrada principal

Instalación y fin de la renovación de ventanas fachada principal

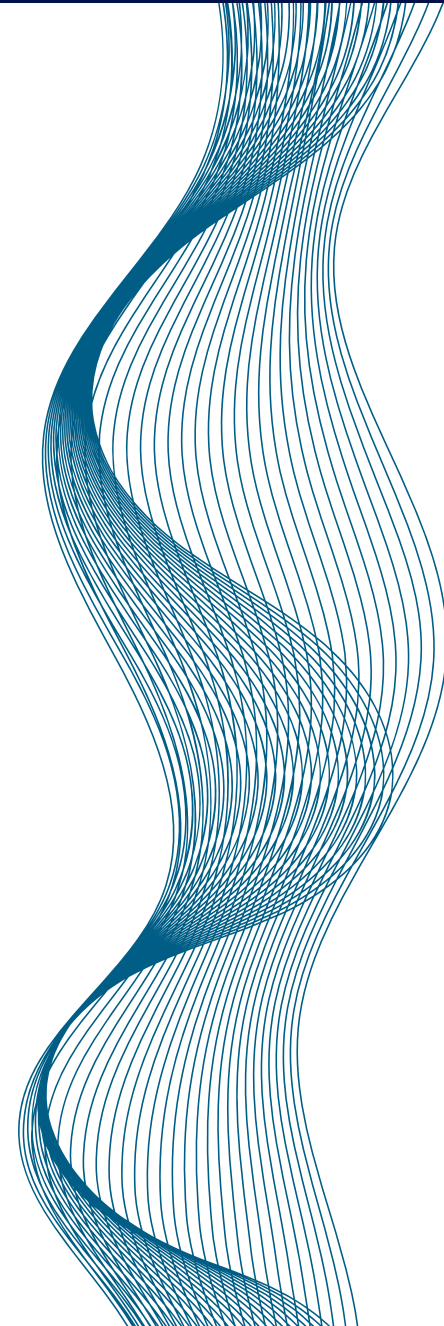

02. Gestión y Administración

Estructura organizativa

ÓRGANOS DE GOBIERNO

Asamblea General

Está constituida por todos los socios y es el órgano supremo de la Asociación. Sus acuerdos obligan a todos los socios.

Junta Directiva

La Junta Directiva, por delegación de la Asamblea General, es la responsable del Gobierno de la Asociación.

Dirección

Su misión es dirigir todos los servicios del centro residencial, hacia la atención especializada integral del residente.

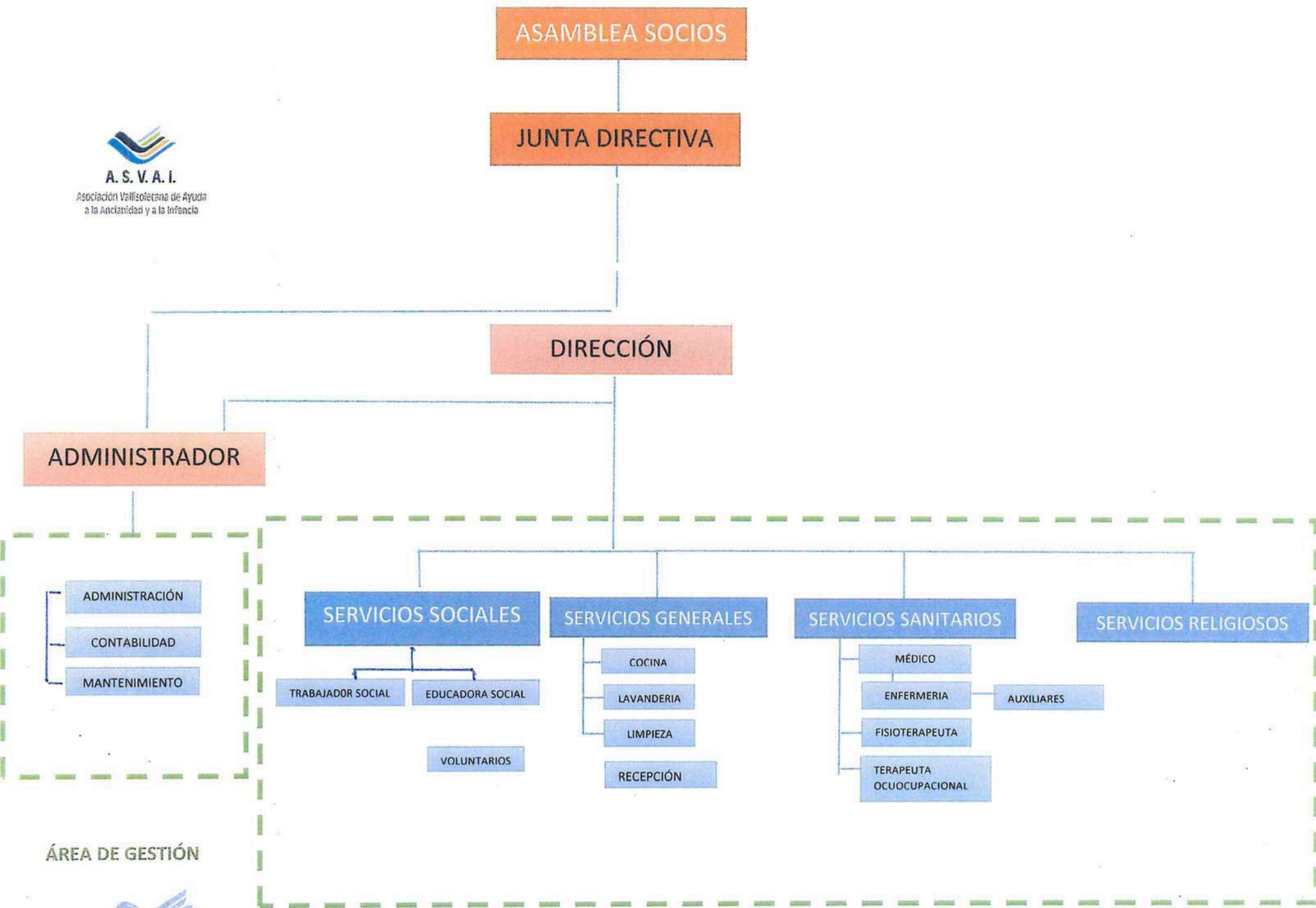

ÁREA DE GESTIÓN

ÁREA RESIDENCIAL

03. Servicios y programas

Servicios ofrecidos

LA RESIDENCIA NUESTRA SEÑORA DEL CARMEN SE ENORGULLECE DE OFRECER UNA AMPLIA GAMA DE SERVICIOS Y PROGRAMAS DISEÑADOS PARA SATISFACER LAS NECESIDADES FÍSICAS, EMOCIONALES Y SOCIALES DE NUESTROS RESIDENTES MAYORES. DURANTE EL AÑO 2023, DESTACAMOS LOS SIGUIENTES SERVICIOS Y PROGRAMAS:



CUIDADO MÉDICO Y ENFERMERÍA: NUESTRO EQUIPO MÉDICO ALTAMENTE CAPACITADO PROPORCIONÓ ATENCIÓN MÉDICA DE CALIDAD, INCLUYENDO CHEQUEOS REGULARES, GESTIÓN DE MEDICAMENTOS Y ATENCIÓN DE EMERGENCIA LAS 24 HORAS DEL DÍA.



ACTIVIDADES RECREATIVAS Y SOCIALES: SE ORGANIZARON ACTIVIDADES RECREATIVAS Y SOCIALES PARA PROMOVER EL BIENESTAR EMOCIONAL Y EL SENTIDO DE COMUNIDAD ENTRE NUESTROS RESIDENTES. ESTO INCLUYÓ EVENTOS CULTURALES, EXCURSIONES, CLASES DE ARTE Y MÚSICA, Y GRUPOS DE APOYO.



SERVICIOS DE TERAPIA Y REHABILITACIÓN: SE OFRECIERON SERVICIOS DE TERAPIA FÍSICA, OCUPACIONAL PARA AYUDAR A LOS RESIDENTES A MANTENER SU FUNCIONALIDAD Y CALIDAD DE VIDA.

03. Servicios y programas

Servicios ofrecidos



SERVICIOS DE ALIMENTACIÓN: SE OFRECIERON COMIDAS NUTRITIVAS Y EQUILIBRADAS, ADAPTADAS A LAS NECESIDADES DIETÉTICAS INDIVIDUALES DE NUESTROS RESIDENTES. SE PROMOVÍÓ UNA EXPERIENCIA GASTRONÓMICA AGRADABLE Y SOCIABLE EN NUESTRO COMEDOR COMUNITARIO.



SERVICIOS DE ASISTENCIA Y CUIDADO PERSONAL: NUESTRO PERSONAL DE ATENCIÓN DIRECTA PROPORCIONÓ ASISTENCIA INDIVIDUALIZADA CON ACTIVIDADES DE LA VIDA DIARIA, COMO BAÑARSE, VESTIRSE, MOVILIDAD Y ASEO PERSONAL, ASEGURANDO QUE CADA RESIDENTE SE SIENTA APOYADO Y ATENDIDO EN TODO MOMENTO



TRABAJO SOCIAL: SU LABOR SE CENTRA EN EVALUAR LAS NECESIDADES SOCIALES DE LOS RESIDENTES, COORDINAR SERVICIOS Y RECURSOS PARA MEJORAR SU CALIDAD DE VIDA, BRINDAR APOYO EMOCIONAL Y PROMOVER SU BIENESTAR INTEGRAL. TAMBIÉN COLABORA EN LA RESOLUCIÓN DE CONFLICTOS, REALIZA SEGUIMIENTO DE CASOS...

04. Datos sociales

Datos sobre los Residentes

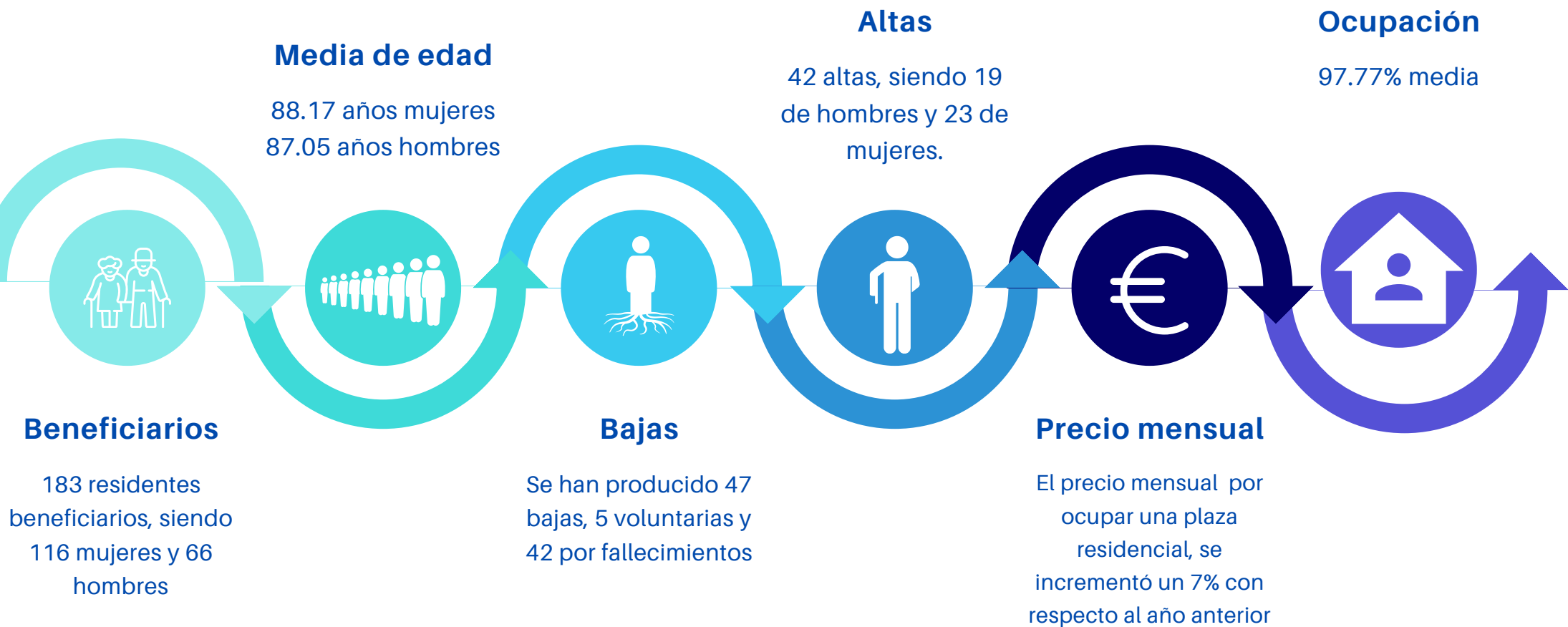

04. Datos sociales

Datos sobre el Centro

TARIFAS

CENTRO ASISTENCIAL
RESIDENCIA NUESTRA SEÑORA DEL CARMEN

IMPORTES MENSUALES PLAZAS
AÑO 2023

TARIFAS	Habitación DOBLE	Habitación INDIVIDUAL	Habitación I nº 52-54-55-58-59	Habitación I nº 50-51-53-56-57
AUTÓNOMOS	1.165.-€	1.755.-€	1.809.-€	1.856.-€
ASISTENCIA TIPO 1	1.358.-€	1.812.-€	1.859.-€	1.906.-€
ASISTENCIA TIPO 2	1.703.-€	2.030.-€	2.077.-€	2.124.-€
ASISTENCIA TIPO 3	1.885.-€	2.176.-€	2.222.-€	2.271.-€

**SE MANTIENE LA LABOR SOCIAL DEL CENTRO HABIENDO EN EL
AÑO 2023 8 RESIDENTES CON AYUDA SOCIAL.**

04. Datos sociales

Datos sobre el Centro

Distribución del Personal

PERSONAL ASALARIADO TOTAL 78:

- 64 INDEFINIDOS Y 14 EVENTUALES,
- 17 HOMBRES Y 61 MUJERES
- 5 TIEMPO PARCIAL 73 COMPLETA

VOLUNTARIADO RELIGIOSO:

- 1 CAPELLAN Y
- BANCO DE VOLUNTARIOS (ROSARIO SEMANAL)

PERSONAL EN PRÁCTICAS:

AUXILIAR DE ENFERMERÍA

- 4 -COLEGIO "LA MILAGROSA Y SANTA FLORENTINA"
- 3- ACADEMIA PLATÓN

TRABAJADORA SOCIAL

- 1- UNED PALENCIA



04. Datos sociales

Datos sobre el Centro

Formacion

Eliminación de sujeciones.- Gerencia de Servicios Sociales

Detección y tratamiento de casos de violencia de genero

Taller Formación Santander Social Tech

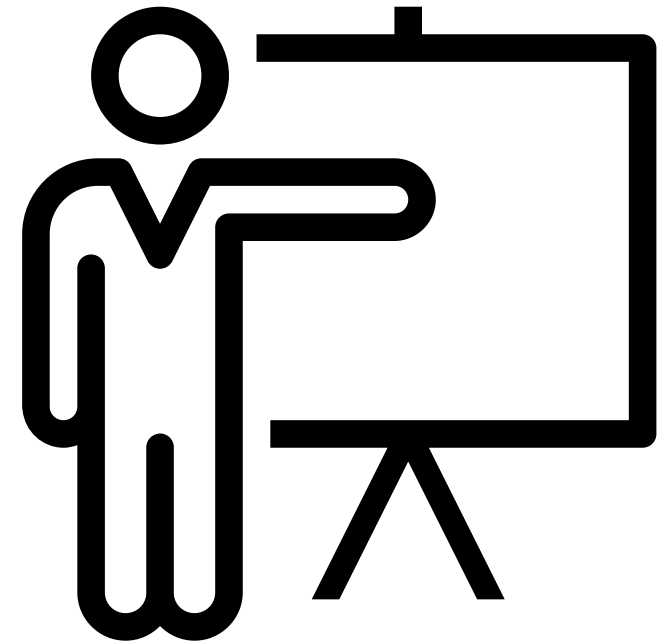

04. Datos sociales

Actividades especiales organizadas para los residentes y familiares.

Festividades

- LAS ÁGUEDAS
- SEMANA DE LA AMISTAD
- CARNAVAL
- SEMANA SANTA
- SEMANA DEL MAYOR
- HOGUERA DE SAN JUAN
- FESTIVIDAD DE LA VIRGEN DEL CARMEN
- FESTIVIDAD DE LA VIRGEN DE SAN LORENZO
- CASTAÑERA
- NAVIDAD

Actividades especiales

- COMIDA DE CUMPLEAÑOS CON FAMILIARES, EN EL CENTRO
- PRESENTACIONES DE ARTISTAS LOCALES
- GRUPOS DE ENTRETENIMIENTO
- ACTO PENITENCIAL VERA CRUZ



05. Aspectos económicos

Cuentas Anuales Comparadas 2023-2022

BALANCE SITUACIÓN ABREVIADO ASVAI 31 de Diciembre de 2023 (Euros)

ACTIVO		NOTAS	31/12/2023	31/12/2022
A)	ACTIVO NO CORRIENTE		1.958.976,36	2.154.357,09
III.	Inmovilizado material	5	1.638.622,23	1.686.199,88
VI.	Inversiones inmobiliarias	5	320.354,13	468.157,21
B)	ACTIVO CORRIENTE		939.635,81	844.620,64
III.	Usuarios y otros de la actividad propia			
IV.	Deudores comerciales y otras cuentas a cobrar	7	36.410,47	29.447,47
VI.	Inversiones financieras a corto plazo	8	581.641,20	548.530,06
VII.	Efectivo y otros activos líquidos equivalentes	8	321.584,14	266.643,11
	TOTAL ACTIVO (A+B)		2.898.612,17	2.998.977,73
PATRIMONIO NETO Y PASIVO		NOTAS	31/12/2023	31/12/2022
A)	PATRIMONIO NETO Y PASIVO		2.732.896,42	2.694.181,80
A-1)	Fondos propios	10	2.331.686,26	2.184.657,68
I.	Dotación fundacional/Fondo Social		2.404.048,42	2.404.048,42
1.	Dotación fundacional/Fondo Social		2.404.048,42	2.404.048,42
II.	Reservas		819.791,77	819.791,68
III.	Excedentes de ejercicios anteriores	3	-1.039.182,42	-1.054.349,28
IV.	Excedente del ejercicio	3	147.028,50	15.166,86
A-3)	Subvenciones, donaciones y legados recibidos	13	401.210,16	509.524,12
B)	PASIVO NO CORRIENTE			
II.	Deudas a largo plazo			
1.	Deudas con entidades de crédito			
C)	PASIVO CORRIENTE		165.715,75	304.795,93
III.	Deudas a corto plazo	9		
1.	Deudas con entidades de crédito			
3.	Otras deudas a corto plazo			
VI.	Acreedores comerciales y otras cuentas a pagar	9	165.715,75	304.795,93
1.	Proveedores	9		
2.	Otros acreedores	9	165.715,75	304.795,93
	TOTAL PATRIMONIO NETO Y PASIVO (A+B+C)		2.898.612,17	2.998.977,73

05. Aspectos económicos

Cuentas Anuales 2023-2022

CUENTA DE RESULTADOS ABREVIADA ASVAI
31 DE DICIEMBRE DE 2022
(Euros)

	CUENTA DE RESULTADOS	NOTAS	31/12/2023	31/12/2022
A)	EXCEDENTE DEL EJERCICIO			
1.	Ingresos de la actividad propia		2.803.285,63	2.631.837,51
a)	Cuotas de asociados y afiliados		4.764,00	4.914,00
b)	Aportaciones de usuarios		2.797.521,63	2.616.315,73
d)	Subvenciones imputadas al excedente del ejercicio	13	1.000,00	10.607,78
2.	Ventas			
3.	Gastos por ayudas y otros	12	-3.005,04	-1.083,56
a)	Ayudas monetarias		-3.005,04	-1.083,56
6.	Aprovisionamientos	12	-437.372,65	-399.967,96
8.	Gastos de personal	12	-1.899.364,13	-1.799.349,11
9.	Otros gastos de la actividad	12	-502.344,51	-449.260,44
10.	Amortización del inmovilizado	5	-97.020,74	-100.580,55
11.	Subvenciones, donaciones y legados de capital traspasados al excedente del ejercicio	13	208.813,97	150.020,27
13.	Deterioro y resultado por enajenaciones del inmovilizado	5	30.997,85	-1.342,50
14.	Otros resultados	12	4.823,10	614,59
A.1)	EXCEDENTE DE LA ACTIVIDAD (1+2+3+4+5+6+7+8+9+10+11+12+13+14)		108.813,48	30.888,25
15.	Ingresos financieros			272
a)	De participaciones en instrumentos de patrimonio			
a ₂)	En terceros			
16.	Gastos financieros			
17.	Variación de valor razonable en instrumentos financieros		38.215,02	-15.993,39
19.	Deterioro y resultado por enajenación de instrumentos financieros			
A.2)	EXCEDENTE DE LAS OPERACIONES FINANCIERA (15+16+17+18+19)	3	38.215,02	-15.721,39
A.3)	EXCEDENTES ANTES DE IMPUESTOS (A.1+A.2)		147.028,50	15.166,86
20.	Impuesto sobre beneficios			
A.4)	VARIACION DEL PN RECONOCIDA EN EL EXCEDENTE DE OPERACIONES (A.3+18)		147.028,50	15.166,86
B)	Ingresos y gastos imputados directamente al patrimonio			
1	Subvenciones recibidas		100.500,00	20.000,00
2	Donaciones y legados recibidos			390.381,58
B.1)	Variación de patrimonio neto por ingresos y gastos reconocidos directamente al patrimonio neto (1+2+3+4)		100.500,00	410.381,58
C)	Reclasificaciones al excedente del ejercicio			
1	Subvenciones recibidas		-9.169,74	-6.862,89
2	Donaciones y legados recibidos		-199.644,22	-143.157,38
C.1)	Variación de patrimonio neto por reclasificaciones al excedente del ejercicio (1+2+3+4)		-208.813,96	-150.020,27
D)	Variación de patrimonio neto por ingresos y gastos imputados directamente al patrimonio neto		-108.313,96	260.361,31
F)	Ajustes por errores	2		2.538,14
I)	RESULTADO TOTAL, VARIACION DEL PATRIMONIO N EN EL EJERCICIO (A.4+D+E+F+G+H)		38.714,54	278.066,31

05. Aspectos económicos

Presupuesto 2024-2023

PRESUPUESTO ASVAI - AÑO 2024

CUENTA	DESCRPCIÓN GASTOS	2024	2023
600	COMPRAS	0,00	12.000,00
602	OTROS APROVISIONAMIENTOS	45.000,00	50.000,00
607	SUBCONTRATACION SERVICIO COCINA	410.000,00	360.000,00
622	REPARACIÓN Y CONSERVACIÓN	60.000,00	77.500,00
623	PROFESIONALES INDEPENDIENTES	14.000,00	12.000,00
625	PRIMAS SEGUROS	8.000,00	8.000,00
626	SERVICIOS BANCARIOS	1.000,00	1.000,00
628	SUMINISTROS	145.000,00	140.000,00
629	SERVICIOS EXTERIORES	215.000,00	200.000,00
631	OTROS TRIBUTOS	2.000,00	2.000,00
640	SUELDOS Y SALARIOS	1.430.000,00	1.370.000,00
641	INDEMNIZACIONES	60.000,00	15.000,00
642	SEGURIDAD SOCIAL EMPRESA	471.900,00	479.500,00
643	PLAN PENSIONES	14.000,00	14.000,00
649	OTROS GASTOS SOCIALES	10.000,00	13.000,00
650	AYUDAS MONETARIAS	2.100,00	1.000,00
663	GASTOS FINANCIEROS Y VARIACIONES A VALOR RAZONABLE	0,00	0,00
678	GASTOS EXTRAORDINARIOS	1.000,00	1.000,00
682	AMORTIZACIÓN INMOVILIZADO	100.000,00	104.000,00
690	PERDIDAS DETERIORO Y DOTACIONES	45.000,00	40.000,00
		3.034.000,00	2.900.000,00

CUENTA	DESCRIPCIÓN INGRESOS	2024	2023
700	CUOTAS USUARIOS	2.920.000,00	2.800.000,00
720	CUOTAS SOCIOS	5.000,00	5.000,00
740	SUBVENCIONES, DONACIONES Y LEGADOS	85.000,00	78.000,00
760	INGRESOS FINANCIEROS	20.500,00	15.000,00
780	OTROS INGRESOS	3.500,00	2.000,00
		3.034.000,00	2.900.000,00

INGRESOS PREVISTOS	GASTOS PREVISTOS	RESULTADO PREVISTO
3.034.000,00	3.034.000,00	0,00

06. Conclusiones y planes futuros

Desafíos y oportunidades

DESAFÍOS CONTINUOS

- **Recursos Limitados:** La disponibilidad limitada de recursos financieros y humanos presenta desafíos en la prestación de servicios de calidad
- **Envejecimiento de la Población:** El envejecimiento de la población y el aumento de la demanda de servicios de atención a largo plazo plantean desafíos en términos de capacidad y sostenibilidad.
- **Innovación y Tecnología:** Reconocemos la necesidad de adoptar innovaciones tecnológicas y mejores prácticas en el cuidado de personas mayores para mejorar la eficiencia y la calidad de nuestros servicios.

PLANES FUTUROS:

Mejora Continua de Servicios:

- Accesibilidad puerta de entrada
- Renovación carpintería interior
- Renovación mobiliario zona asistidos
- Renovación tuberías agua caliente

Innovación y Tecnología:

- Sistema trazabilidad textil
- Control errantes
- App famileo
- Sistema SICOM (llamada paciente enfermera)

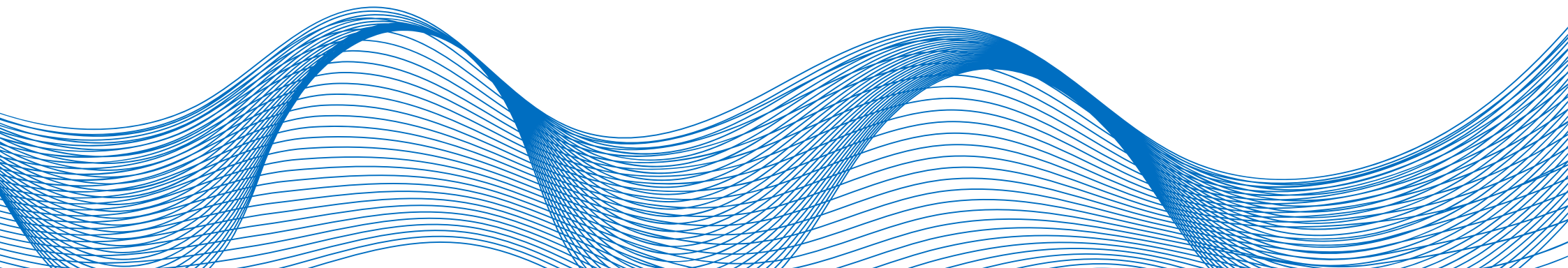

**El que
abandona no
tiene premio.**

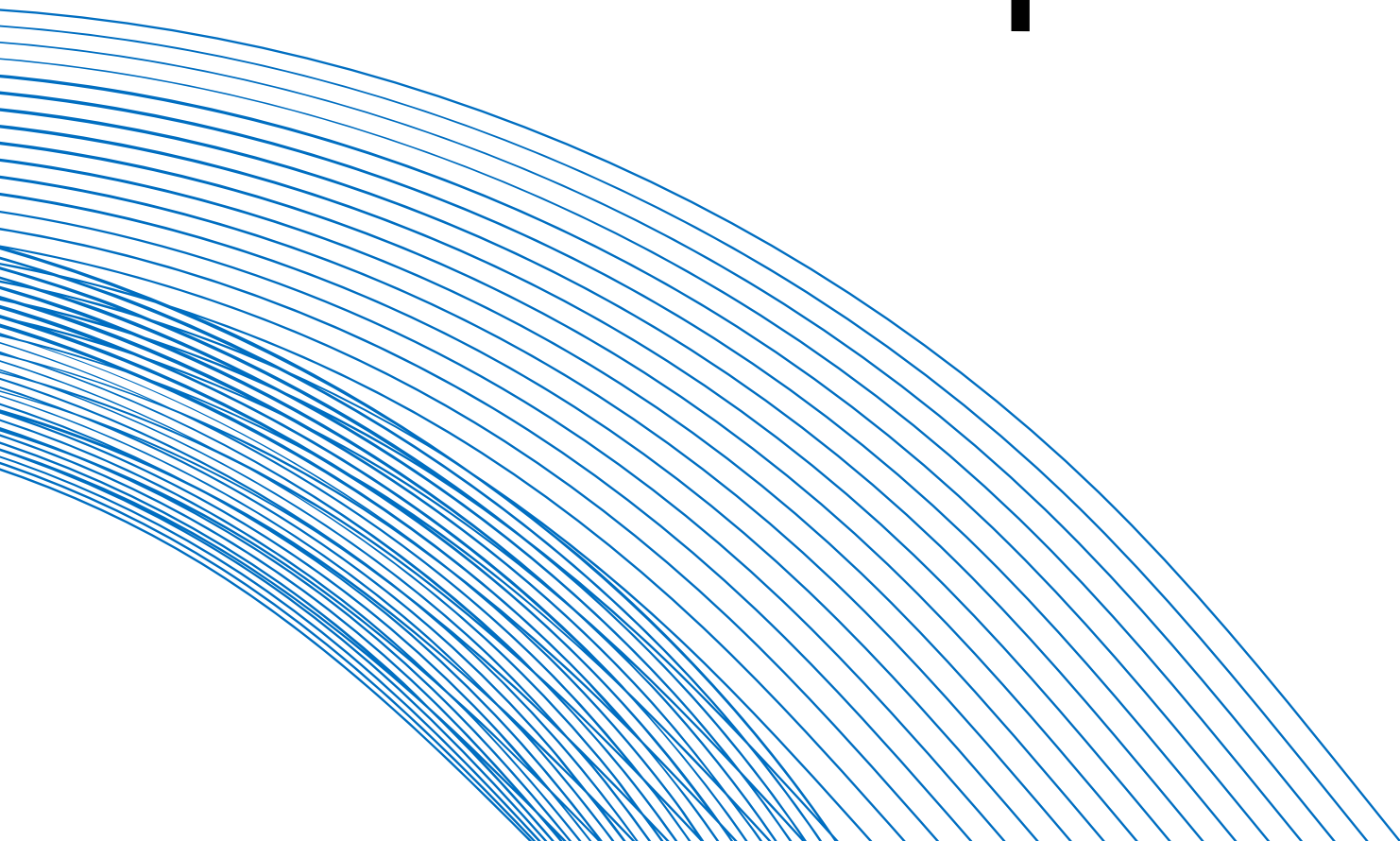



ASVAI

***Residencia Nuestra Señora del
Carmen***

***c/ Chancillería 3
47003 Valladolid***

983 25 01 82 / ASVAI@ASVAI.ORG

Gracias.